

ANNONE

VITA DI UN PAESE

Ottobre 2002

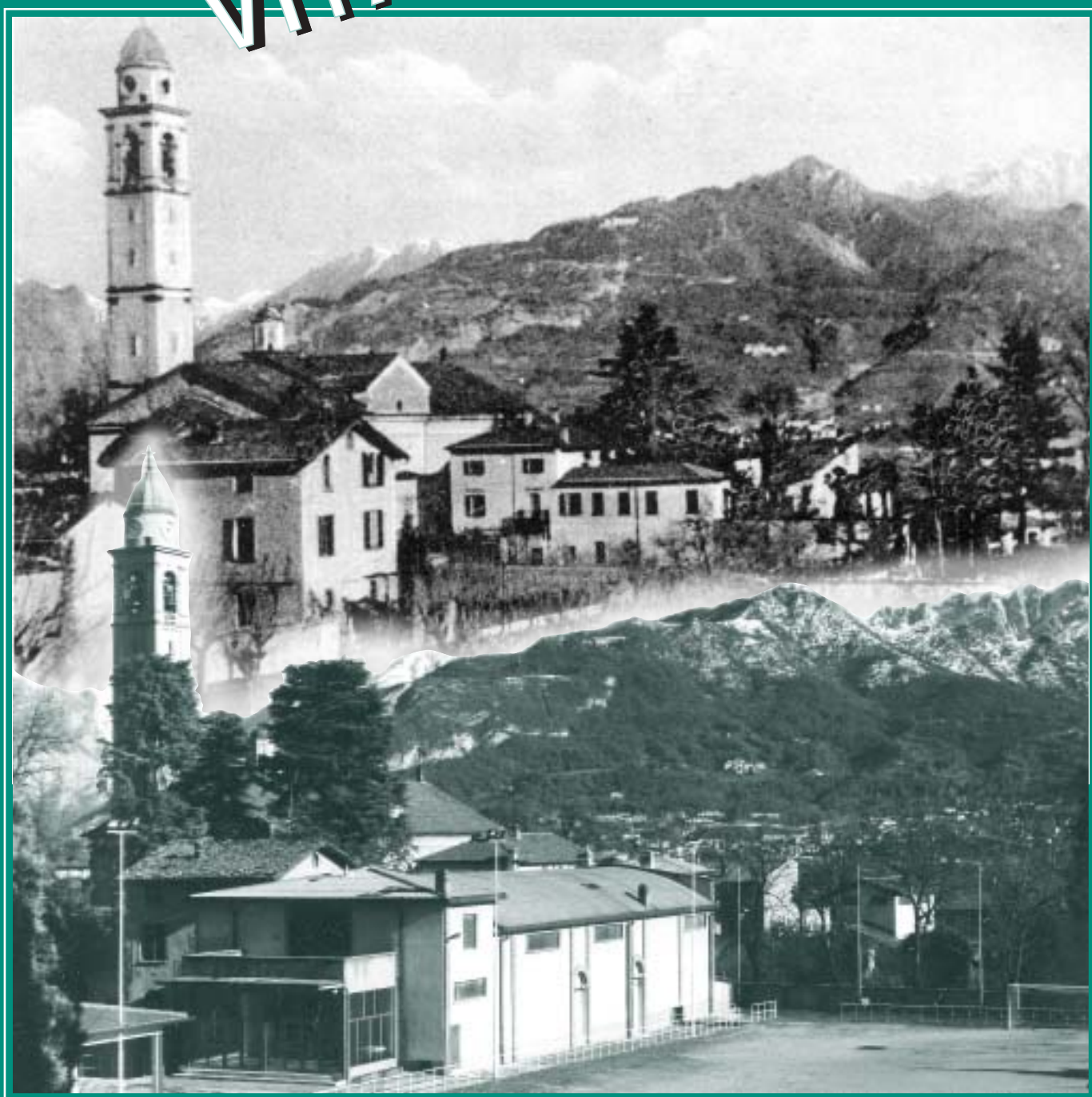

Desideriamo portare a conoscenza di tutti i cittadini il messaggio di Madre Rosaria Spreafico come invito e augurio per la nostra comunità di Annone affinché possa crescere nell'unità e nella solidarietà.

Il Sindaco e la Redazione

*Monastero Trappiste
Vitorchiano*

Vitorchiano, 6 giugno 2002

Egregio Sig. Direttore,

Le sono grata per il Suo cortese omaggio: ho letto con interesse e nostalgia le belle pagine di Annone, Vita di un paese ammirata e stupita per la grande evoluzione che ha avuto luogo in questi ultimi decenni.

Grazie anche per il Suo lavoro per il bene della comunità civile, e il Suo interesse per la creazione di vincoli di solidarietà e coinvolgimento sociale.

Ricordo sempre nella mia preghiera, con amicizia e riconoscenza, i luoghi e i volti conosciuti nella mia giovinezza, chiedendo al Signore di benedire tutti con una speciale benedizione. Con il saluto più cordiale

S. Rosaria



REDAZIONE

Quadrimestrale di informazioni dell'Amministrazione Comunale di Annone Brianza a distribuzione gratuita iscritto al n.7/98 del Registro Giornali e Periodici del Tribunale di Lecco dal 25/6/98.

DIRETTORE RESPONSABILE
Patrizio Sidoti

COMITATO DI REDAZIONE
Bartesaghi Maria (Presidente)
Casetti Chiara
Colombo Gian Antonio
Gheza Elisabetta
Mezzadri Alberto

Micali Antonino
Perego Stefano
Sala Alessia
Sala Cesare
Sesana Annalisa
Sesana Daniela
Vettorello Davide

ACCERTAMENTO I.C.I. ANNO 1998

La Giunta Comunale con delibera n° 18 del 11 maggio 2002 ha determinato il valore delle aree fabbricabili ai fini dell'applicazione I.C.I. per l'anno 1998 e, diversamente da quanto stabilito per gli anni '95-'97, ha ritenuto opportuno dover semplificare al massimo i criteri e gli indirizzi per la determinazione dei valori delle aree fabbricabili ai fini dell'I.C.I. come segue:

A - Determinazione del valore delle aree fabbricabili residenziali:

indice di edificabilità area residenziale	valore al mq. in euro
0,50	53,00
0,80	58,00
1,00	66,00
1,50	76,00

B - Determinazione del valore delle aree industriali:

area industriale	valore al mq. in euro
area industriale	72,00

Oltre ai valori delle aree sia residenziali che industriali sono stati deliberati i seguenti criteri :

- qualora l'area per la ridotta superficie o per la conformazione geometrica non consenta l'effettiva edificazione va effettuata una riduzione del 30% sugli importi sopra indicati; tale riduzione non si applica nel caso di contribuente titolare di più aree confinanti che pur avendo singolarmente le suddette caratteristiche, consentono nel loro insieme l'effettiva edificazione;
 - per le aree gravate da servitù i valori sopraindicati vengono ridotti fino a un massimo del 20% tenuto conto dell'incidenza del tipo di servitù;
 - per le aree inserite in zona produttiva soggetta a Piano Esecutivo in base al vigente P.R.G. la superficie di riferimento viene conteggiata al netto dello standard urbanistico;
 - inoltre si confermano gli indirizzi già forniti con delibera di giunta n° 5 del 09 febbraio 2002 che vengono riportati di seguito:
1. applicazione caso per caso del riconoscimento dell'errore scusabile in considerazione delle obbiettive condizioni di incertezza sulla portata o applicazione delle norme con esenzione delle sanzioni in caso di infedele denuncia e limitazione delle sanzioni al primo anno col beneficio della riduzione di un quarto dove spettante,

in caso di omessa denuncia seguita da pagamenti anche inferiori a importi accertati. Applicazione delle sanzioni per ciascun anno di accertamento con il beneficio della riduzione di un quarto, nel caso di omessa denuncia o/e omesso versamento;

2. non assoggettabilità all'imposta delle aree fabbricabili parzialmente edificate se costituiscono pertinenze dei fabbricati già esistenti; per l'accertamento del carattere pertinenziale occorre far riferimento alle risultanze catastali; in mancanza di tali risultanze si ritiene possano essere assoggettate all'imposta le aree residue eccedenti i mq. 2.500;
3. opportunità di applicare la rateizzazione del dovuto qualora complessivamente superiore a € 1.290, in tre rate trimestrali di pari importo.



grafiche riga s.r.l.
via provinciale, 29
23841 annone di brianza (lc)
tel. 0341.260717
fax 0341.574378
e-mail: grafriga@tin.it

NON SOLO CACCIA...

Fin dalla notte dei tempi il genere umano ha cercato di trarre dalla natura circostante il sostentamento necessario per sopravvivere. Tra le prime sfide dell'uomo, una fondamentale, è stata la lotta con gli animali che abitavano il suo stesso ambiente: da loro ricavava il cibo per il proprio nutrimento, le pelli per l'abbigliamento, gli utensili da usare quotidianamente. L'abilità nella caccia e la forza nello scontro con le belve facevano di un uomo una persona di valore che ricopriva un ruolo importante e prestigioso nella società primitiva. Grazie all'evoluzione dell'umanità, la necessità di cacciare per assicurarsi la sopravvivenza è progressivamente venuta meno, ma è rimasto insito nello spirito umano l'istinto di dimostrare la propria bravura nel catturare una preda, la capacità di integrarsi completamente con l'ambiente che ci circonda.

Quest'atavica passione ha spinto un gruppo di amici di Annone a riunirsi nel 1978 in un'Associazione riconosciuta a livello nazionale "Associazione Nazionale Libera Caccia", fondata in quell'anno da Giuseppe Martinoia, che ne ha ricoperto il ruolo di presidente per parecchio tempo. Da quel giorno l'Associazione è cresciuta e attualmente conta un numero di circa cinquanta iscritti tra residenti annonesi e associati provenienti da paesi della zona.

Oggi il Presidente dell'A.N.L.C. è Luigi Pizzagalli, la sede sociale si trova in Via Provinciale, mentre a Cassago la sede provinciale apre i suoi uffici presso i locali della Stazione Ferroviaria ogni venerdì sera. Il cacciatore moderno non è certo spinto dalle stesse necessità dell'uomo primitivo: la sua passione per la caccia nasce dal piacere di un contatto diretto con la natura, dalla possibilità di immergersi in paesaggi lontani dal fragore della città, dalla sfida per dimostrare le proprie doti. Non basta avere il porto d'armi per diventare un buon cacciatore: servono precisione, pazienza e rispetto per l'ambiente con il quale si entra in contatto. Chi s'iscrive all'Associazione Nazionale Libera Caccia deve osservare alcune regole e divieti fondamentali per una civile convivenza con chi non condivide lo stesso interesse: si possono cacciare solamente alcune specie di animali, in tempi e periodi dell'anno definiti, solo su terreni ben delimitati, lontani dalle abitazioni per non disturbare o infastidire gli abitanti. L'occasione della caccia favorisce anche una continua cura del territorio infatti, i cacciatori di Annone, da qualche anno, svolgono una serie di attività per la pulizia e il mantenimento delle zone attorno al lago di Annone e alla Poncia. Essere costantemente a contatto con i luoghi naturali della zona ha spinto i soci dell'A.N.L.C. ad esprimere con fatti concreti il loro interesse per un luogo pulito e non contaminato: ogni anno si tiene la Giornata Ecologica, ideata in collaborazione con l'Amministrazione Comunale per mantenere la vegetazione nelle zone attorno al paese. L'impegno dei Cacciatori per la cura del verde è cresciuto in questi anni: dal primo intervento per ripulire i laghetti di torba chiusi che si trovano attorno al lago, hanno continuato con varie attività per sistemare l'area del "Percorso Vita" e le zone che scendono verso le rive dello specchio d'acqua, ripulendole dal faglie e dalle canne.

La collaborazione con l'Amministrazione Comunale e le altre Associazioni del paese si è intensificata in breve

tempo, con gran soddisfazione da parte di tutti.

Dopo tanti impegni i cacciatori trovano anche il tempo per *d i v e r t i r s i* cimentandosi in *c o m p e t i z i o n i* organizzate nei vari paesi della zona, durante le quali è possibile portare a conoscenza di un pubblico più vasto il mondo della caccia. Ogni anno nel mese



Presidente: Luigi Pizzagalli

di giugno l'A.N.L.C. organizza una Gara di Tiro al Piattello aperta a tutti, associati o semplici appassionati che vogliono mettersi alla prova in una nuova sfida. L'Associazione Nazionale Libera Caccia non dispone di fondi da poter destinare alla programmazione di questi incontri e ogni singola sezione deve contare sulle proprie disponibilità e sul contributo di qualche sponsor.

Non è facile proporsi al pubblico con concorsi sempre nuovi. Per chi si appassiona e desidera applaudire i Cacciatori di Annone in altre competizioni, il calendario propone diversi appuntamenti nei dintorni della Valtellina. Da quando il nostro paese è gemellato con i comuni di Castel d'Annone e di Annone Veneto, si sono create delle occasioni diverse per disputare alcuni tornei di tiro al piattello, regolarmente aggiudicati con grande soddisfazione, dalla squadra dei nostri Annonesi.

Uno dei progetti più ambiti dal Presidente dell'Associazione è riuscire ad organizzare un'esibizione del campione mondiale di Tiro Dinamico, un abile cacciatore di Bergamo, Renato D'Anna.

L'Associazione si prefigge di portare avanti le varie attività con la solita dedizione e determinazione, affrontando le piccole e immancabili difficoltà che si presentano ogni volta. Non ultimo è il progetto di realizzare un nuovo Gagliardetto da utilizzare durante i cortei e le manifestazioni per sfilare accanto alle altre Associazioni tenendo orgogliosamente alto il simbolo di una passione vitale e vivace.



Pulizia delle sponde del lago

“LA NOSTRA STORIA”

TANTI AUGURI A... DON CARLO!!!

La comunità parrocchiale di Annone Brianza vuole ricordare un importante compleanno, quello di Don Carlo Sala, il 75esimo, e ripercorrere il suo cammino all'interno della parrocchia Annonese.

Da quando S. Carlo nel 1575 ha eletto Annone Brianza a parrocchia, Don Carlo è il ventesimo parroco. Questo incarico gli venne proposto il 16 febbraio 1968 dall'Arcivescovo Card. Giovanni Colombo. Il nostro parroco, pur essendo anche lui brianzolo, ma della “bassa”, non sapeva quasi dove si trovasse questo paese che, circondato dal lago, dal Resegone e dalla Grigna, verrà da lui paragonato ad un “catino dolomitico”.



Ingresso nella Chiesa Parrocchiale

Prima di arrivare ad Annone Don Carlo è stato

coadiutore per 13 anni a Veduggio esprimendo tutto il suo entusiasmo sacerdotale giovanile.



Vacanze a Misurina - Estate 1972 con i ragazzi dell'Oratorio

Diviene Parroco di Annone, succedendo a Don Giuseppe Roma che, dopo ventotto anni, aveva rinunciato alla parrocchia il 31 dicembre 1967 per problemi di salute. Davvero pochi mesi ha avuto a disposizione Don Carlo per ricevere il passaggio da Don Giuseppe Roma, in quanto l'ex parroco è spirato nel maggio del 1968, ma il suo lavoro era già cominciato in maniera proficua, secondo un indirizzo pastorale consono ai tempi, ispiratogli da una frase della lettera enciclica di Papa Paolo VI, l' “Ecclesiam suam”: “ la Chiesa vive, la Chiesa pensa, la Chiesa parla, la Chiesa prega, la Chiesa cresce, la Chiesa si costruisce.”

In questi trentaquattro anni, Don Carlo non si è mai distolto dalla missione che Gesù affida ai suoi sacerdoti: evangelizzare, consacrare e perdonare.



“LA NOSTRA STORIA”



Presentazione del libro - Novembre 1994



Don Carlo e Don Antonio

Ha insegnato religione ai ragazzi della Scuole Medie di Oggiono puntando sulle verità della fede e della morale, ha celebrato con devozione la S. Messa, insistendo sul valore di sentirsi vera famiglia di Dio; si è dedicato inoltre con grande sensibilità all'assistenza dei malati e all'educazione della gioventù soprattutto in oratorio, avendo cura anche degli edifici di culto e delle strutture parrocchiali, nonostante la sua malferma salute degli ultimi anni. Don Carlo sicuramente costituisce un importante punto di riferimento nella storia della comunità cristiana annonese grazie al suo costante impegno nel servizio pastorale e all'attenzione che ha sempre posto nei riguardi delle persone.

La sua spiritualità e la sua grande cultura di fondo, gli hanno consentito di suscitare profonde riflessioni in chi ascoltava le sue omelie ricche ed esaurienti.

Ha sempre conservato il suo stile riservato e schivo sottraendosi ad ogni forma di elogio.

Mettendo a disposizione tutto il materiale raccolto in anni di lavoro ha permesso all'Amministrazione Comunale di pubblicare nel 1994 la monografia: "Annone di Brianza Ambiente Storia Arte" di Salvatore Capodici.

Dal 15 marzo 1996, Don Carlo è accompagnato nel suo impegno pastorale da Don Antonio Guadagnini, Amministratore Parrocchiale. Le sue non buone condizioni di salute, purtroppo lo hanno tenuto lontano dalla Chiesa di S. Giorgio, anche se solo fisicamente. Ora, però, che è stata riaperta la Chiesa Parrocchiale, gli annonesi, che lo ringraziano di cuore per il suo apostolato e il suo impegno, hanno la gioia di averlo più spesso tra loro.



Don Carlo con il Cardinal Martini

“LA NOSTRA STORIA”

GIORNATE DI FESTA A CASTELLO DI ANNONE

Il 16-17 giugno scorsi si è svolto a Castello di Annone (AT) il secondo atto del “Palio dei tre Annone”. L’iniziativa deriva dal gemellaggio che le tre amministrazioni comunali hanno sancito ormai più di cinque anni fa.

Tale gemellaggio era nato dapprima come gesto di solidarietà dei paesi di Annone Brianza e Annone Veneto nei confronti dell’allora alluvionato Castello di Annone. In seguito si decise di rendere ancora più solido il sodalizio tra i tre comuni dando vita ad un gemellaggio vero e proprio. Fu così che le amministrazioni comunali

istituirono il “Palio dei tre Annone”, una manifestazione articolata in due giornate, da tenersi a turno in uno dei paesi organizzatori, in cui i tre “Annone” si sfidano in varie gare sportive e non. Al termine delle due giornate il paese che ha ottenuto più punti nelle varie competizioni si aggiudica il Palio e ha diritto di tenerlo fino all’edizione successiva. Il Palio prese vita per la prima volta due anni fa proprio qui ad Annone Brianza e fu un considerevole sforzo organizzativo per l’amministrazione comunale, ma fu premiato da un grosso successo di partecipazione.

Si è giunti quindi al secondo atto del Palio, il primo in trasferta per noi annonesi brianzoli. Anche in questo caso bisogna dire che a Castello di Annone hanno fatto di tutto per organizzare al meglio la manifestazione!L’accoglienza calorosa è avvenuta nella piazza principale del paese,

dove il sindaco ospitante ha pronunciato il discorso di benvenuto e ha dato il via ufficiale al Palio. I due paesi ospitati hanno preso possesso dei loro alloggi e poi ci si è ritrovati tutti presso la frazione in collina “Poggio”, dove era stata allestita una maxi-cucina e un tendone per il pranzo degli ospiti.

Alle ore 14.30 il via alle gare: tornei di carte, bocce, pallavolo, calcio, pallacanestro, mini-olimpiadi per i più piccoli, ...queste e altre le gare in programma nel lungo pomeriggio sportivo al grido di “Forza Annone!!”.

Lo spirito dei partecipanti era quello di una sana competizione, anche se non sono mancati momenti di puro spettacolo (vedi partita di pallavolo con Sindaco e assessori di Annone Brianza in campo) e attimi in cui l’atmosfera si è surriscaldata (come la staffetta finale in cui l’agonismo la faceva da padrone). Certo la giornata infuocata e afosa non ha aiutato gli sforzi degli atleti (e neppure il riposo notturno), ma visto il clima bizzarro di questa estate non ci si può certo lamentare...

Da citare la cena del sabato sera, in cui grigliate di



I Sindaci dei 3 paesi gemellati



Pranzo al “Poggio”

“LA NOSTRA STORIA”



Tiro alla fune

carne, brasato d'asino e vino piemontese D.O.C. hanno conquistato tutti dando il giusto clima alla serata danzante che si è aperta in seguito ed è durata fino a tarda notte. La seconda giornata, quella di domenica, si è aperta con la Santa Messa, e in seguito ha visto la premiazione e il pranzo conclusivo. Per onore di cronaca il Palio è stato vinto da Castello di Annone (confermando così la leggenda che vuole il paese organizzatore conquistare il Palio), al secondo posto Annone Veneto e, dulcis in fundo, Annone Brianza.

Tuttavia la compagine brianzola si è distinta in alcune prove particolarmente importanti, come la gara di pesca (facendo così valere la nostra tradizione lacustre), la gara di tiro al piattello (per la quale i concorrenti di Castello di Annone si erano preparati molto bene, ma non a sufficienza per i nostri tiratori), le mini-olimpiadi e infine la gara di ballo, in cui le coppie di Annone Brianza hanno sbaragliato gli avversari.

Il prossimo appuntamento col “Palio dei tre Annone” si terrà ad Annone Veneto fra due anni, e siamo certi che sarà un'altra occasione per divertirsi e far crescere il legame tra questi tre paesi.



Staffetta



Corsa con i sacchi

CENTRO STORICO INTERVENTI DI RECUPERO PIAZZA COMUNALE (Piazza Comunale, Via Maggiore, Via Ponte)

E' stato approvato definitivamente nell'ultimo Consiglio Comunale il piano di recupero relativo ai complessi immobiliari di Piazza Comunale, Via Maggiore, Via Fontana.

Nella stessa seduta è stato adottato il piano di recupero di Via Ponte angolo Vicolo Chiuso.

Tutto ciò permette il recupero di due isolati nel cuore del nostro centro storico.

Questi interventi di ristrutturazione e recupero di interi isolati daranno ancora più prestigio e valore alla Piazza Comunale, dove si affaccia la "Villa Cabella Lattuada", recente acquisto dell'Amministrazione Comunale.

La formazione dei piani di recupero ha permesso di raccogliere tutti i dati possibili relativi agli immobili per valutare le modalità più opportune d'intervento: lo stato di conservazione, di manutenzione, di struttura, statico e igienico-sanitario.

Il piano di recupero prevede a livello urbanistico interventi differenziati secondo diversi comparti:

- a) il comparto di Piazza Comunale, Via Maggiore e Via Fontana con la completa sostituzione degli stabili esistenti
- b) il comparto di Via Ponte angolo Vicolo Chiuso con tipologie diverse d'intervento:
 - 1°) di manutenzione ordinaria e straordinaria;
 - 2°) di sostituzione nel quale si prevede la demolizione di parte degli edifici, la relativa sostituzione con una ricomposizione volumetrica e il mantenimento degli altri immobili;
 - 3°) di ristrutturazione con cambio di destinazione d'uso;
 - 4°) di demolizione senza ricostruzione;

La sostituzione e la modifica degli immobili di piazza Comunale, via Maggiore e via Fontana permetterà una

migliore viabilità della zona.

All'interno del fabbricato di Piazza Comunale, Via Maggiore e Via Fontana verrà realizzata una piccola piazza, che sarà adibita in parte a parcheggio pubblico e in parte verrà sistemata come area verde; l'accesso avverrà da Via Maggiore lungo la quale sarà realizzato un marciapiede.

La Piazza Comunale e la nuova piazza interna all'immobile, saranno collegate tra loro da un porticato situato al piano terreno largo mt.1,50; questo passaggio migliorerà la comunicazione tra le due piazze e darà sicurezza ai pedoni.



Le convenzioni prevedono che vengano realizzate opere di urbanizzazione lungo Via Fontana, Via Maggiore, Piazza Comunale e lo sdoppiamento della fognatura lungo Via Ponte, Via Pescherino e Via Lavanderia, anticipando così le opere di rifacimento delle vie del centro storico e dei relativi sottoservizi.

Attraverso la realizzazione dei box sotterranei si risolverà in parte il "problema parcheggio" del centro storico.

I complessi immobiliari vengono ricostruiti in gran parte sulla vecchia sede dei fabbricati; si prevedono:

- la ricomposizione dei volumi esistenti,
- il mantenimento delle caratteristiche urbanistiche, ambientali e costruttive dei fabbricati limitrofi.

Gli interventi prevedono oltre l'attuazione dei box e dei magazzini al piano seminterrato, la realizzazione di unità



← Continua da pag. 4

commerciali ai piani terreni e unità abitative in parte ai piani terreni e in parte ai piani superiori.

I tempi di realizzazione degli interventi dei due isolati saranno diversi:

- per l'isolato di Piazza Comunale è già stato completato l'iter urbanistico

- per l'isolato di Via Ponte si deve ancora completare l'iter urbanistico.

Questo intervento di notevole consistenza urbanistica permetterà di dare un assetto definitivo e importante alla sistemazione della Piazza Comunale come dai programmi dell'amministrazione comunale.

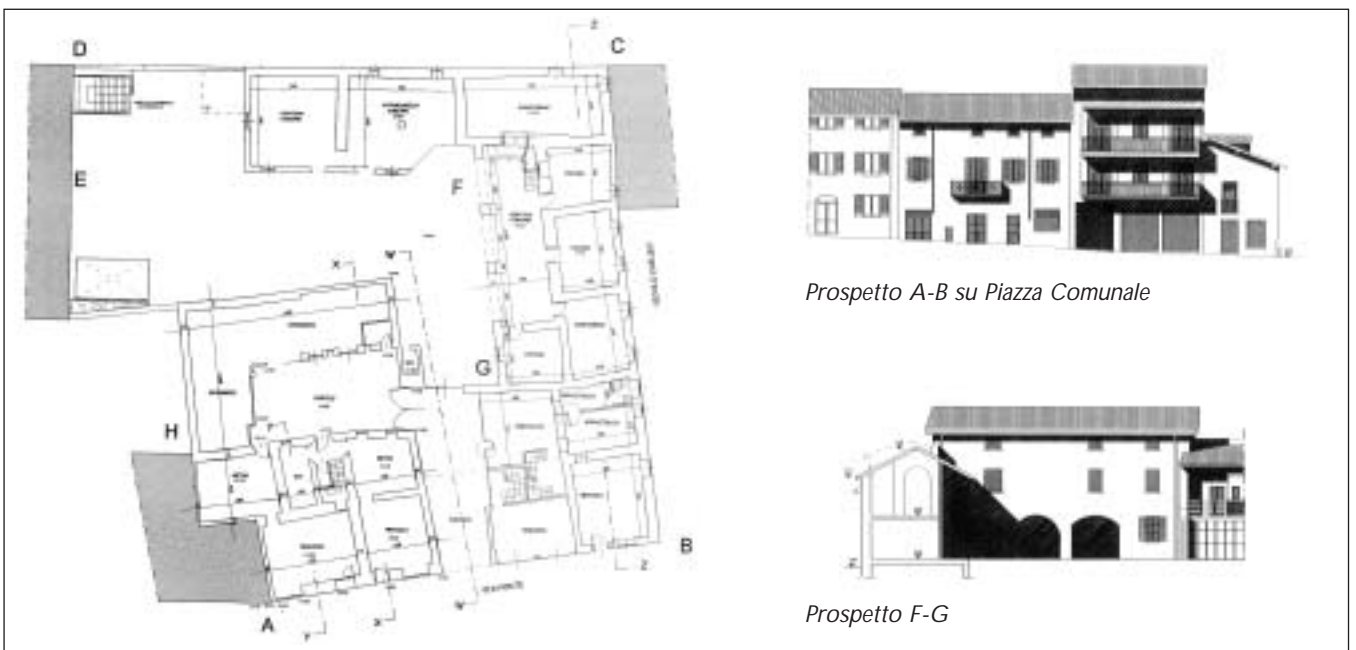
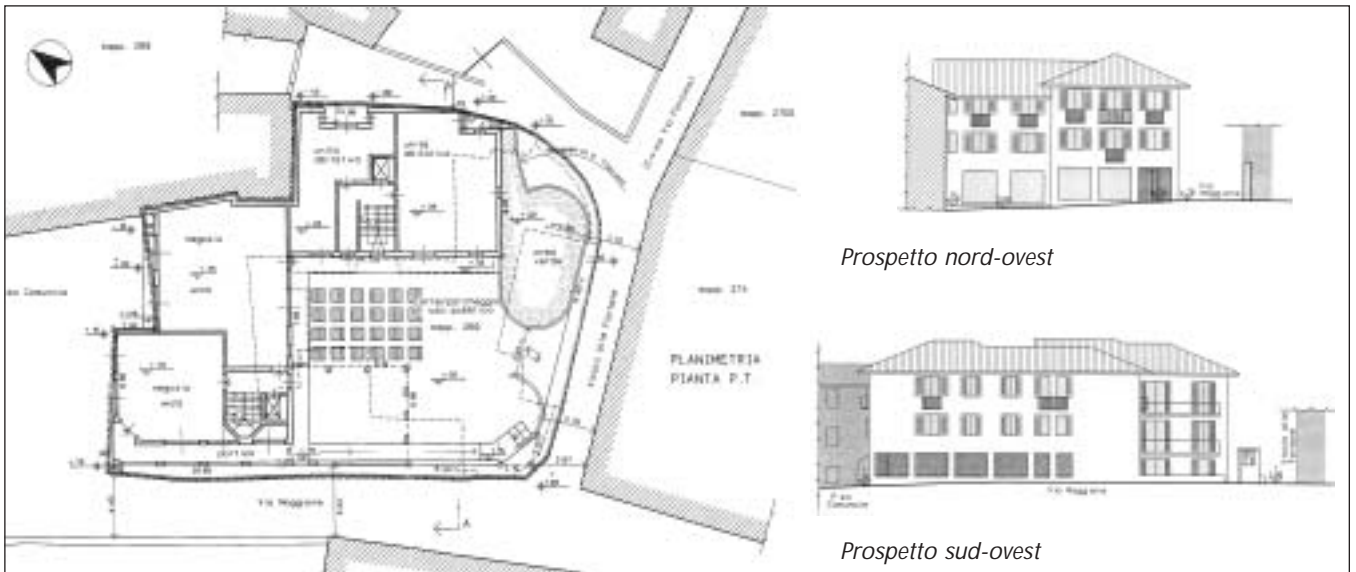

Orari di Ambulatorio dei Medici convenzionati A.S.L. che usufruiscono di locali comunali

Brusadelli Dr. Franco: Mercoledì dalle 15,30 alle 16,30
Oggiono - Tel.0341.576004 Venerdì dalle 15,30 alle 16,30
Cellulare 338.9880157 Sabato dalle 10,30 alle 12,00

Casiraghi Dr. Luigi: Martedì dalle 9,15 alle 10,00
Oggiono Mercoledì dalle 9,15 alle 10,00
Tel. 0341.576182 abit. Giovedì dalle 9,15 alle 10,00
Tel. 0341.576128 amb. Venerdì dalle 9,15 alle 10,00
Sabato dalle 9,15 alle 10,00

Colombo Dr. Gian Antonio: Lunedì dalle 10,15 alle 11,15
Oggiono – Tel.0341.577420 Mercoledì dalle 10,15 alle 11,15
Cellulare 347.8461674 Venerdì dalle 18,00 alle 19,00

Arnone Dr. Anna Maria: Martedì dalle 19,00 alle 19,45
Tel.031.866317 Giovedì dalle 14,00 alle 14,45

Gatti Dr. Gianluca: Tutti i giorni dal Lunedì al Sabato
Oggiono – Tel.0341.576578 dalle ore 8,00 alle ore 9,00
Cellulare 335.6318633

Sala Dr. Luigi: Martedì dalle 15,30 alle 16,30
Oggiono – tel.0341.578678 Giovedì dalle 15,30 alle 16,30



Farmacia Dr. Merati

Annone di Brianza
Via S. Antonio, 14
Tel. 0341-260833

Lunedì 8,30 – 12,30
Martedì 8,30 – 12,30 15,15 – 19,15
Mercoledì 8,30 – 12,30 15,15 – 19,15
Giovedì 8,30 – 12,30 15,15 – 19,15
Venerdì 8,30 – 12,30 15,15 – 19,15
Sabato 8,30 – 12,30



Comune di Annone Brianza

orario di apertura
degli Uffici al pubblico:

Da lunedì a Venerdì:
dalle ore 9,30 alle ore 11,00 e
dalle ore 12,30 alle ore 13,30

Sabato: dalle ore 10,00 alle ore 12,00

Orari di Ricevimento

Sindaco

(Arch. Patrizio Sidoti)

Martedì dalle 17,00 alle 19,00
Giovedì dalle 20,30 alle 21,30
Sabato dalle 9,30 alle 10,30

Assessori

Sabato dalle 9,30 alle 10,30

Tecnico Comunale

(Arch. Ileana Benegiamo)

Martedì dalle 15,30 alle 17,30
Sabato dalle 10,00 alle 12,00



ORARI DI APERTURA DELLA CIVICA BIBLIOTECA:

Lunedì dalle 17,00 alle 18,30
Martedì dalle 14,00 alle 16,00
Mercoledì dalle 20,00 alle 21,00
Venerdì dalle 17,00 alle 18,00
Sabato dalle 15,30 alle 17,00

abitare
BRAMBILLA

...produzione e vendita... mobili, porte, serramenti
esclusivista di zona

GAROFOLI

porte in legno massiccio.

Del Tongo

il nome della cucina

Via Provinciale, 7 - 23841 Annone Brianza (Lc)

Tel. 0341-577.165 / Fax 0341-578.491

www.abitarebrambilla.it

e-mail: brambillasrl@abitarebrambilla.it

MAGLIA - SESANA s.n.c.
costruzioni - edilizia - residenziali

23841 ANNONE BRIANZA (LC)

Via S. Antonio, 45

Ufficio - Fax (0341) 260.033

Cell. 335 / 805.871.3 - 802.272.6

onoranze funebri



- Funerali completi
- Vestizione salme
- Trasporti in Italia ed estero con autofunebri di lusso
- Disbrigo di tutte le pratiche inerenti al servizio funebre presso Comuni, Istituti, Ospedali e Case di Cura
- Servizio cremazione

Servizio continuato 24 ore su 24

OGGIONO (Lc) - Via 1 Maggio, 27 Tel. 0341 578880
Abitazione: via S. Antonio, 19 - Annone B.za Tel. 0341 579124



Frigerio
CERAMICHE

SEDE AMMINISTR. e DEPOSITO:

23841 Annone Brianza (LC)

Via XXV Aprile, 38

Tel. 0341 - 260.787 - Fax 0341-260.805

SHOW-ROOM:

23861 Cesana Brianza (LC)

S.S. Lecco-Como

Tel. 031-657.556 - fax 031-658.785

www.frigerioceramiche.com

e-mail: cer@frigerioceramiche.com

Bartesaghi **AUTO**

VENDITA E ASSISTENZA
AUTORIZZATA **FIAT**

ANNONE BRIANZA - Via XXV Aprile 15

Tel. 0341.575265 - Fax 0341.574441

STAZIONE DI SERVIZIO



GOMMISTA E AUTORIPARAZIONI

OGGIONO - Via Vittorio Veneto 6

Tel. 0341.578795 - Fax 0341.575703

Agenzia di Annone

Via S. Antonio, 18/b
Telefono 0341 578828



Banca Popolare di Milano

GENTE CHE GUARDA AVANTI